

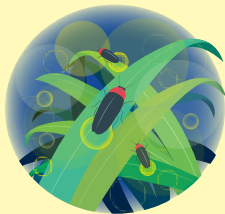

広報 水は

清水わき 心ふれあう 嘉島町



令和8年
(2026年)

6

No.631



麦秋
初夏、黄金色に
染まった麦畑

運動会

「ダンシング玉入れ」を
競う嘉島西小の児童

主な内容

- 緑川水防演習……………②
- 「水の郷まつり」は10月10日③
- サントリー清掃奉仕200回…④
- 嘉島中体育大会……………⑥
- 嘉島西小運動会……………⑦
- 坂本しのぶさんが講演…⑧
- お知らせ情報館……………⑩～⑰
- 後期高齢者医療被保険者の方へ……………⑱～⑲
- 図書室に熊本地震コーナー…⑳
- かしまの文化……………㉒～㉓
- 「みらいカフェ」開店……………㉔



出水期への備え 怠りなく

シート張り工法に励む嘉島町水防団



水防演習に参加した団員と鍋田町長



洪水対策 機敏に

緑川水防演習

本年度の緑川水防演習が5月10日、御船町滝川みんなの広場一帯であり、消防団員で編成した嘉島町水防団など緑川流域の2市4町や国、県の関係機関から総勢約200人が参加しました。

緑川水防演習協議会副会長の鍋田町長が開会を宣言。各市町の水防団（班）員は、梅雨前線の停滞に伴い、緑川に洪水の危険が迫ったことを想定し、堤防決壊を防ぐための「土のう積み」や「ラバーマット」、「繋ぎ縫い」といった工法による水防演習に励みました。

嘉島町水防団は、太田憲治団長ら15人が参加。増水する川の堤防の斜面を、土のうを結んだ防水シートで覆う「シート張り工法」に取り組み、きびきびとした動きを披露しました。

陸上自衛隊と上益城消防本部による御船川での水難救助訓練もありました。来年は嘉島町で開催されます。

町役場でも本番さながら

豪雨対応訓練

梅雨の出水期に備えて5月13日、町役場で豪雨対応訓練がありました。県や町、警察、消防、自衛隊などが緊密に連携し、大雨から住民の安全を守る本番さながらの災害対策訓練です。

庁舎2階の総務課を訓練本部とし、危機管理系の職員らが刻々と変わる気象状況や河川水位のデータを基に避難所開設を連絡したり、関係機関の出動を要請したりする手順を確認。被災状況はホワイトボードに書いて共有しました。「住家が浸水し、救助を求めている」、「1人が行方不明」など、緊迫した情報が入ると、職員の表情に緊張感が漂いました。

なお、5月29日に新たな防災気象情報の運用が

始まりました。=広報4月号参照

※特設ページのQRコード



豪雨災害を想定して訓練する町職員ら



被災状況を記入し、情報共有する町職員

かしま水の郷まつり

10月10日開催

「かしま水の郷まつり」の実行委員会が5月22日、町役場であり、今年のまつりは、10月10日（土）にイオンモール熊本で開催することが決まりました。

年に1度のふるさと祭りは、1995（平成7）年に始まり、今回で28回目を迎えます。2年前までは8月に開いていましたが、猛暑下での安全面を考慮して、昨年から秋開催に変更しました。

秋開催2年目の今年は、イオンモール熊本の屋上にステージイベントや出店・花火観覧エリアを集約し、一体感のあるまつりを演出。まつりの司会進行は、タレントの「おがっち」さんが務めます。

呼び物の打ち上げ花火とともに楽しみください。



おがっちさん（左）
昨年のまつりで司会進行する

伴走型支援を継続

町商工会総会

伝達表彰された役員功労者の皆さん



嘉島町商工会は5月22日、町福祉センターで第58回通常総会を開き、本年度の事業計画・予算などを決めました。

安藤慎祐会長が「事業後継者や地域産業の担い手不足は喫緊の課題。経営基盤の強化・安定化を図るための支援を継続、強化します」とあいさつ。事業者に寄り添った「伴走型支援」を軸にした本年度の事業計画が提案され、承認されました。

議案審議のほか、全国商工会連合会長や県商工会連合会長、県知事からの役員功労者表彰の伝達式もあり、安藤会長と理事4人が受賞しました。

3月31日現在の会員数は401人で、組織率は69・5%（県内平均55・7%）となっています。

新会長に中津芳春さん（鯨）

『シニアクラブ』に名称変更

町老人クラブ連合会総会

嘉島町老人クラブ連合会の総会が4月24日、町民会館であり、「老人クラブ大会」（9月中旬）や「グラウンドゴルフ大会」（10月下旬）などの本年度事業計画を決めました。会の名称は、5月1日付で「町シニアクラブ連合会」になりました。

津出悦男会長や来賓の鍋田町長らがあいさつし、廣田恵子女性部長を功労者表彰。会員の加入増進推進など5議案を審議しました。任期満了に伴い、中津芳春さん（鯨）を新会長に選出。バンドマスター炭谷健一さん（熊本市）の講演「ボランティアに生かされて」もありました。

連合会は4月1日現在、13クラブ589（男237、女352）人で構成しています。他の新年度役員は次の通り。（敬称略）▽副会長 野内廣美（西村）宮川寛（滝河原）▽監事 津崎靖昭（下仲間）田端雅充（三郎無田）▽事務局長 園田義宣（上六嘉）▽女性部長 牛嶋たけ子（北甘木）



主催者代表あいさつをする津出悦男会長

元嘉島町議会議員の成松恵さん（88）＝^{めぐむ}＝が、高齢者叙勲を受章され、4月20日、鍋田町長から旭日単光章の証書と勲章が伝達されました。

成松さんは、1995（平成7）年から2007（平成19）年まで3期12年間、嘉島町議会議員として地方自治の発展に寄与されました。03年から4年間は議長を務め、議会の円滑な運営に尽力されました。

ほかにも町公民館運営審議会や町総合計画運営審議会の委員、国民健康保険運営協議会委員、町消防団員など、幅広い分野で活躍、町の発展に貢献されてきました。

鍋田町長が成松さんの自宅を訪れ、証書と勲章を手渡し、改めてその功績をたたえました。

成松恵さんに旭日単光章

高齢者叙勲



鍋田町長から高齢者叙勲が伝達された成松恵さん

厚生労働大臣特別表彰

前田 義弘さん 小林 秀子さん

厚生労働大臣特別表彰を受けた前田義弘さん（右）と小林秀子さん



厚生労働大臣特別表彰の伝達式が5月12日、町役場であり、ともに2010（平成22）年12月から昨年11月末まで民生委員・児童委員を務めた前田義弘さん（三郎無田）と小林秀子さん（西村）に、鍋田町長が厚生労働大臣からの表彰状を手渡しました。

鍋田町長は「お二人は献身的な活動で地域福祉の向上に貢献していただきました」と、長年の活動をねぎらい、感謝の言葉を贈りました。

前田さんは「熊本地震や新型コロナという災いが起き、委員としてどう活動すべきか深く考えさせられました。今後は陰ながら委員の活動を支援できればと思う」とあいさつ。小林さんも「退職後、地域に恩返ししたいと引き受けた任務です。今後もボランティアで地域のお手伝いをしたい」。いずれも地域貢献への変わらぬ思いを語られました。

サントリー九州熊本工場（岩沢修之工場長、約260人）は20年前から、浮島周辺水辺公園で清掃奉仕を続けています。4月17日の活動で200回目の節目を迎えました。

工場では、熊本の豊かな地下水を使ってビールや清涼飲料水などを製造。清掃活動は、「水の郷」のシンボルの浮島一帯をきれいにし水や地域への感謝の気持ちを表そうと、2006（平成18）年に始まりました。熊本地震や新型コロナ禍での中断期間を挟んで原則毎月1回、従業員の皆さんが公園一帯を歩きながら、たばこの吸い殻やペットボトルなどを拾い集めています。

総務グループの廣岡誠治さんは「活動のかいもあってか、ここ数年、目立ってごみが減っています」と、笑顔で話していました。

水に感謝！ 清掃奉仕 200回

サントリー九州熊本工場



清掃奉仕 200回を記念して神職と一緒に記念撮影するサントリー九州熊本工場の皆さん

「食育と農業の未来を語る会」が4月29日、町民会館ホール「アクア」で開かれ、元JA かみましき組合長で参議院農林水産委員長の藤木眞也氏が、これからの農業政策について講演しました。

藤木氏は、昨今の農政をめぐる情勢を踏まえ、①新たなコメ政策の検討 ②農業構造転換集中対策 ③食料システム法施行、について説明。新たな水田政策の基本的な考え方や仕組みを具体的に話しました。

鍋田町長をはじめJA かみましきの田原要一組合長や地元農家の皆さんらが出席。稲作のほか、麦・大豆の生産性向上に向けた支援策、産地交付金や日本型直接支払制度の見直し計画など、熱心に耳を傾けました。

農業の未来語る

藤木・参院農水委員長

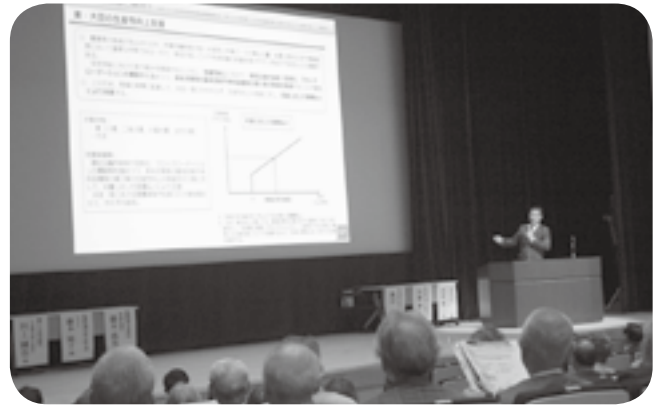

農業政策について話す藤木眞也氏

大豆共乾施設 着工

JA かみましきが安全祈願祭



あいさつする JA かみましき・田原要一組合長

JA かみましきが、上六嘉のカントリーエレベーター横に整備する大豆共同乾燥調製施設の工事安全祈願祭が4月22日、関係者34人が出席して現地で行われました。施設は鉄骨平屋、延床面積1106平方メートルです。

大豆共同乾燥調製施設は、品質向上や作業の効率化を図るため、2000（平成12）年と16（平成28）年に計画的に整備されてきました。熊本地震以降、作付面積が大幅に増えたこともあり、施設の老朽化や保管場所不足の解消に向けて今回、国補助金を活用して増設することになりました。

安全祈願祭では、JA かみましきの田原要一組合長や鍋田町長らが、祭壇に玉串を奉納するなどして工事の安全を祈りました。

新たに「季節の料理教室」

町食生活改善推進員協議会

嘉島町食生活改善推進員協議会は5月18日、町保健センターで総会を開き、本年度の活動計画を決めました。年4回の「季節の料理教室」が新たにスタートします。

牛嶋たけ子会長が「『私達の健康は私達の手で』を合言葉にして楽しく活動しましょう」とあいさつ。来賓の鍋田町長が「町民の皆さんの健康づくりの輪を広げてください」と、激励しました。

本年度は会員18人が食生活改善を推進。郷土料理や防災食といったテーマの自主学習会をはじめ、園児のための食育教室や公民館講座「男の料理教室」などに取り組みます。



スローガン・会歌を斉唱する町食生活改善推進員の皆さん

5・16 嘉島中体育大会

パワフルにCOLORFUL

第75回嘉島中体育大会が5月16日、同校グラウンドであり、全校生が青団、赤団、黄団に分かれてリレーや長縄跳び、技巧走など10種目を競いました。



リレー

大会のテーマは「パワフルにCOLORFUL」震災から10年 熱意を届ける 負けるな嘉島中」。開会式で鹿釜良一校長は「元気に駆け回る姿こそが、復興を地域に伝



よめいダンス

える。熱い思いは必ず届きます」と、生徒たちを激励しました。3年生119人は、最後の体育大会です。全員リレーや綱引きでみなぎるエネルギーを存分に発揮。呼び物の「よさこいソーラン」を笑顔で演じました。



綱引き

NPO 法人化を準備

中学部活動の受け皿へ

湧く湧く元気クラブ総会



総会であいさつする安藤慎祐会長

嘉島町の総合型地域クラブ「嘉島湧く湧く元気クラブ」の総会が4月30日、町民会館であり、本年度の事業計画を決めました。中学校部活動の地域展開の受け皿として、NPO 法人化を目指すことも報告されました。

安藤慎祐会長が「今年はクラブ発足10年の節目の年です。地域と行政、学校をつなぐスポーツ・文化活動を通して明るく、元気なまちづくりに貢献したい」とあいさつ。顧問の鍋田町長が「地域に根差した、活力に満ちた活動で町がますます元気になることを願っています」と祝辞を述べました。

サッカーやバスケットボール、バドミントンなど12教室のほか、「防災ジュニアリーダー養成講座」（8月）や「ふるさと発見ふれあいウォーキング」（11月）なども開催。春恒例の「お花見ウォーキング」は、来年4月に開催予定です。

問い合わせは、町教育委員会内の事務局 ☎ 237-0058 へ。

5・23 嘉島西小運動会

心を一つに 最後まで

嘉島西小の運動会が5月23日開かれ、全校児童が学年別の徒競走や表現、嘉島西小応援などを繰り広げました。スローガンは「心を一つ 最後まで みんな笑顔

の運動会」。子どもたちは、しっかり水分補給して暑さに負けず、元気いっぱい躍動しました。1年生は初めての運動会で、徒競走や玉入れに出場し、

ほほえましい姿を披露。みんな笑顔で楽しそうでした。6年生は最後の運動会。徒競走をはじめ、保護者と一緒に力を合わせた「親子綱引き」、「未来へのバトン」(表現)で、練習の成果を存分に発揮し、観覧席から盛んな拍手を浴びました。



徒競走(2年)



「未来へのバトン」(5・6年)



「綱引き・ソーラン節」(3・4年)

第14回「熊本スカンビオ・カップ フットサル大会」が5月9日、県フットボールセンター「COSMOS (コスモス)」でありました。「スカンビオ」はイタリア語で「交流」。障がいの有無や年齢、性別、国籍を問わない大会として、県サッカー協会が年2回、県内各地で開いています。

県内外から18チームが参加。聴覚や精神に障がいのある方を含む大人から幼児までの約200人が参加。4組に分かれたリーグ戦と順位トーナメントを楽しみました。

熊本地震10年の特別ゲストとしてサッカー元日本代表の高松大樹さんや2024年ミスインターナショナル日本代表の植田明依さんらも笑顔でプレー。九州中央リハビリテーション学院(熊本市)の20人は、トレーナーブースを開設して参加者をケアしました。大会事務局は「もっと女性や高齢者に大会を周知し、幅広い交流の場にしたい」と話しています。

COSMOS で交流

「熊本スカンビオ・カップ フットサル大会」



笑顔で記念撮影する参加者

水俣病 坂本さんに学ぶ

嘉島東小で講演会



児童の前で水俣病について話す坂本しのぶさん

水俣病胎児性患者の坂本しのぶさん（69）＝水俣市＝が5月15日、嘉島東小を訪れ、差別に苦しんだ子どもの頃のつらい思い出や国際会議で水俣病の実態を伝えた体験を語りました。

人権教育の一環で開いた「水俣病学習」の教育講演会で、5、6年生130人が聴講。児童たちは1時間を超える講演を最後まで真剣に耳を傾け、深刻な公害被害の実態を感じ取った様子です。

坂本さんは、水俣市湯堂地区で誕生。チッソ水俣工場がメチル水銀を含む排水を海に流し、汚染された魚介類を食べた母の胎内で被害を受けました。1年遅れで小学校に入学。「教えても分からんだろう」と言われたり、上手に歩けない姿をからかわれたりした悲しい思い出を紹介。ベトナム戦争で使われた枯葉剤の影響で死亡した赤ちゃんがいたことを知り、「水俣病と同じだと思った」などと話しました。

水俣病の公式確認から今年5月で70年。補償や救済を求める裁判は今も続いています。坂本さんは「水俣病はまだ終わっていないことを覚えてほしい」と、声を振り絞って締めくくりました。

真剣に話を聞く嘉島東小の5、6年生



下六嘉の矢形川で4月27日、かしま幼稚園の年長児と年中児27人が、緑川漁協の8人に手ほどきされて稚アユの放流を体験しました。緑川水系の漁業資源保全活動の一つです。

漁協理事の中島憲行さんが、アユの生態を説明し、放流に立ち会った鍋田町長が「アユの赤ちゃんが元気に育つことを願ってみんなで一緒に放流しましょう」とあいさつ。園児たちは、六嘉橋のたもとからバケツに入れた体長5センチ前後の稚アユを「早く大きくなってね」と声をかけながら、清流に放ちました。

この日は、約1万8千匹の稚アユを放流。園児たちは、トラックの水槽からホースを使って一気に川に放つ様子を見守り、歓声を上げていました。

園児が稚アユの放流体験 資源保全へ 緑川漁協



鍋田町長と一緒に稚アユを放流する園児たち

企業版ふるさと納税

「西日本食品工業」

西日本食品工業株式会社（熊本市南区）から嘉島町に「企業版ふるさと納税」による寄付があり、5月7日、町役場で贈呈式が行われました。同社は、食料品製造会社です。



「アバンス」

株式会社アバンス（熊本市東区）から嘉島町に「企業版ふるさと納税」による寄付が

町情報公開・個人情報開示の実施状況

町は、情報公開条例に基づき、その運用を毎年度公表しています。令和7年度の運用状況は、次のとおりです。

1 情報公開開示請求関係

(単位：件)

区分	実施機関名	請求件数	請求・申出に対する決定等の内容					審議中
			全部開示	部分開示	不開示	不存在	取下げ	
開示請求	町長部局	22	16	3	1	2	0	0
	教育委員会	3	1	2	0	0	0	0
	農業委員会	1	0	1	0	0	0	0
	計	26	17	6	1	2	0	0

2 個人情報開示請求関係

(単位：件)

区分	実施機関名	請求件数	請求・申出に対する決定等の内容					審議中
			全部開示	部分開示	不開示	不存在	取下げ	
開示請求	町長部局	1	0	1	0	0	0	0
	他実施機関	1	0	0	0	1	0	0
	計	2	0	1	0	1	0	0

審査請求の件数		審査請求に対する決定等					令和7年度末 審理継続中
令和7年度中の請求	却下	決定			取下げ		
		棄却	一部認容	認容			
2	0	0	0	0	0	2	

区分	実施機関	試験等の名称	開示件数
口頭による 個人情報開示請求	町長部局	嘉島町職員採用試験	18
	計		18

※「口頭による個人情報開示請求」とは、実施機関があらかじめ定めた個人情報について、口頭による開示請求を認めるもので、現在、町職員の採用試験が定められています。



あり、6月2日、町役場で目録贈呈式が行われました。同社は建設コンサルタント会社。寄付は4回目です。

工藤聖代表取締役Ⅱ写真左Ⅱが「住民の皆さんが快適に暮らせることに使ってください」と目録を贈呈。鍋田町長は感謝状を手渡し、「住み心地の良い町づくりに役立てま

国史跡 井寺古墳は今

井寺古墳は江戸末期に見つかり、1921（大正10）年に国史跡に認定されました。地元や嘉島町が管理してきましたが、2016（平成28）年の熊本地震で内部の石組みの一部が崩落し、復旧に向けた保存整備が続いています。被災から丸10年。社会教育課文化財係が、古墳の発見からこれまでの経緯を3回に分けて報告します。



被災前の井寺古墳の外観

井寺古墳は、幕末の1854年に起きた安政地震（東海

◇ ◇

南海地震）に伴い発見されたと伝えられてきました。その後、熊本地震の際に見つかった古文書「有馬家文書」によると、古墳周辺は畑作のために盛んに土取りが行われ、その作業中に古墳を確認。埋葬されていた3体と銅鏡2枚、太刀4本が出土したことが分かりました。当時の熊本藩は、遺骨や太刀などの副葬品を元に戻すように指示した、と記載されています。

明治30年代に何者かが石室内に侵入。鏡が盗まれ、石室の壁沿いに置かれた板石（石障）の一部が欠損し、遺骨は行方不明になりました。

大正6年には京都帝国大学が調査を実施。「肥後に於ける装飾ある古墳及横穴」に結果をまとめています。京都帝大の調査から約4年後、井寺古墳は文化財の中でも特に重要である国史跡第1号として指定されました。

昭和40年代に玉垣などが施され、平成9年には入口に階段などが整備されました。そして、熊本地震が発生します。

（7月号に続く）



◇お断り 問い合わせ先は
各項の末尾です。

ご注意ください



下水道使用料の算定

一般家庭の下水道使用料は、毎月1日の住民基本台帳の世帯人員によって算定しています。

住民票を嘉島町に置いたまま町外で生活している方（長期入院、単身赴任、自宅以外から通学する学生など）については使用料の減免措置がありますが、所定の様式による申請が必要です。遡っての申請はできません。

減免を希望される方は、役場水環境課下水道係に申請をお願いいたします。また、自宅に戻られた場合

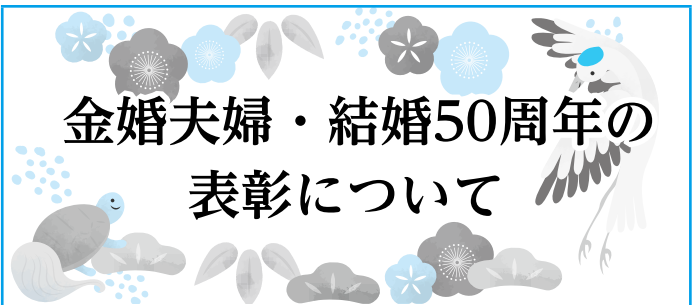

金婚夫婦・結婚50周年の表彰について

町では金婚を迎えられるご夫婦と結婚50周年の方の表彰を9月に予定しています。

今回の表彰に該当される方は、昭和51年（1976年）1月1日から12月31日までに結婚されたご夫婦またはこの期間に結婚されて配偶者を亡くされた方になります。

表彰の申し込みは嘉島町役場福祉課に直接お申し出ください。

なお、表彰式については、お申し込みをされた方に直接ご連絡させていただきます。

- 申し込み期限
令和8年7月21日（火）午後5時まで
- 申し込み先
福祉課 ☎237-2576

は必ずご連絡ください。連絡がない場合は、遡って料金徴収させていただきます。

役場水環境課下水道係

☎237-2652

児童手当（6月期）を振り込みました

令和8年4～5月分の児童手当は、6月10日（水）にそれぞれご指定の金融機関口座に振り込みました。

なお、保育料の未納がある方などは、口座振り込み以外での対応となる場合があります。

役場福祉課こども係

☎237-2576

フィッシング詐欺！

SMSやメールを装い、偽のサイトへ誘導して個人情報を入力させようとするフィッシング詐欺に関する相談が、全国の消費生活センターに寄せられています。記載されたURLには安易にアクセスせず、公式サイトや正規のアプリで内容を確認しましょう。もしリンク先にアクセスしても、安易に



6月の納税等	7月の納税等	夜の税務相談
町県民税 国民健康保険税 介護保険料 保育所利用料…………… 6月分 町営住宅使用料…………… 6月分 下水道使用料…………… 5月分 簡易水道料金…………… 5月分 納期限日（口座振替日） 令和8年6月30日（火）	固定資産税 国民健康保険税 介護保険料 後期高齢者医療保険料…………… ①期 保育所利用料…………… 7月分 町営住宅使用料…………… 7月分 下水道使用料…………… 6月分 簡易水道料金…………… 6月分 納期限日（口座振替日） 令和8年7月31日（金）	毎月第4水曜日 ※祝日の場合は翌日 午後6時～8時 6月24日 7月22日 事前予約必須です！
※ 取扱金融機関・・・上益城農協、肥後銀行、ゆうちょ銀行、熊本銀行、九州労働金庫、熊本第一信用金庫の各店舗。 ※ 口座振替の結果は、通帳によりご確認ください。“納税であなたが築く豊かな郷土”		【予約・問い合わせ】 ☎237-2639（直通） ※ 予約は開催日前日の17時までお電話にて受け付けます。お電話以外での受付は致しかねますのでご了承ください。 ※ 事前予約者がいない場合、税務相談は中止します。予めご了承ください。

休日当番医

6月21日(日)	たばた内科・心臓クリニック(嘉島町) ☎237-2666 ふくだ整形外科(益城町) ☎286-7391 田上皮ふ科クリニック(御船町) ☎281-1112
6月28日(日)	伴クリニック(山都町) ☎0967-72-0029 大串内科(嘉島町) ☎234-7873 整形外科 桜木クリニック(益城町) ☎286-3969
7月5日(日)	益城なかぞのクリニック(益城町) ☎286-1700 さかた耳鼻咽喉科(嘉島町) ☎237-4133 古閑整形外科胃腸科医院(御船町) ☎284-2010
7月12日(日)	嘉島さいとう内科クリニック(嘉島町) ☎235-7773 高本脳神経外科医院(益城町) ☎289-0088 高田整形外科クリニック(山都町) ☎0967-72-1007

※変更になる場合がありますので、受診前に必ず直接医療機関にご確認ください。

いっ存じですか



個人情報を入力しないようにしましよう。

町消費生活相談窓口

☎237-1112

県消費生活センター

☎383-0999

飼い主のいない猫について

県は「人と動物が共生するくまもと」の実現を目指し、飼い主のいない猫の避妊去勢手術の支援事業をしています。手術により、望まない妊娠を防ぐだけでなく、病気の発生リスクの軽減や発情期の鳴き声などの問題行動の予防・改善効果が期待されます。

〔12面に続く〕

麻疹にご注意ください

症状

感染約10日後に発熱や咳などの風邪症状が現れ、2～3日熱が続いた後、**39度以上の高熱と発しん**が出現します。

感染経路

空気感染等によりヒトからヒトへの**感染力は非常に強い**です。発症日の1日前から解熱後3日間まで感染力があります。

皆様へのお願い

- ・麻疹を疑う**症状がある場合、外出を控え**、受診する際には**事前に医療機関に電話**し、なるべく**公共交通機関の利用を避けて**ください。
- ・麻疹の感染拡大防止のため、接触者等への**行政による調査にご協力**ください。
- ・お子様が**1歳または就学前1年間**にある場合、積極的に早期の接種をご検討ください。
- ・定期接種の**接種歴を確認**いただき、**2回のワクチン接種の検討***をお願いします。
※今回の流行の中心である10～40代の方は特にご検討ください。
- ・妊娠中に感染すると早産や流産のリスクがあるため、**妊娠前の接種を検討**ください。
- ・**免疫不全のある方**は、主治医の方と相談の上、**接種を検討**ください。
- ・**乳幼児**は、肺炎や脳炎を起こすリスクがあるため、**家族の接種歴を確認**ください。



詳しくは、厚生労働省WEBページをご覧ください

厚生労働省

感染症対策課 2026年4月 作成



マイナンバーカード夜間窓口

日中に来庁することが困難な方のために、マイナンバーカードの夜間窓口を開設しています。

受け取り・申請などの手続きを行うことができますので、ぜひこの機会をご利用ください。

7月23日 (木)

午後5時～8時

※事前予約が必要です！

予約先：役場町民保険課戸籍係

☎237-2574 (直通)

都合により中止または変更する場合がありますので、事前にご確認ください。

○試験の種類
甲種全類、乙種全類

消防設備士試験

☎237-2652

役場水環境課環境係

○対象者

2人以上の成人による活動組織またはグループ(同一世代のみで構成されるものを除く)

○費用 無料

詳細は、町ホームページをご覧ください。

○実施場所 県動物愛護センター「アニマルフレンズ熊本」(宇城市)

○受付期間 令和9年2月26日(金)まで

【11面から続く】

○試験日 第1回 8月30日(日)
第2回 9月6日(日)

○願書受付期間

6月16日(火)～23日(火)

※土、日曜日を除く。

○試験地 熊本市

※詳しくは、試験案内をご覧ください。

受験願書・試験案内などは、消防試験研究センター県支部、熊本市消防局、県内消防本部、県知事公室危機管理防災局消防保安課に設置しています。

消防試験研究センター県支部

(熊本市中央区九品寺1-11-4 県教育会館4階)

☎364-5005

労働保険のお知らせ

令和8年度 労働保険(労災保険・雇用保険)の年度更新期間は、**6月1日(月)～7月10日(金)**です。

年度更新のお手続きは「電子申請」をぜひご活用ください！

窓口に並ばず、インターネット上で簡単・便利に手続きができます。

- 年度更新の時期は窓口が大変混み合います。自宅やオフィスから待ち時間不要で、いつでも手続き可能な電子申請がオススメです！
- 保険料を電子納付により納付することが可能です。電子申請と電子納付を利用した場合、全てインターネット上で手続きを完結させることができ便利です！
- 労働保険の電子申請に関する詳細は特設サイトへ！
- 労働保険の電子申請手続きは「e-Gov」(<https://shinsei.e-gov.go.jp/>)から行うことができます。
- 労働保険関係手続き(一部手続きを除く)は、GビズIDを利用して手続きすることができます。

年度更新申告書
書き方パンフレット



労働保険電子申請
特設サイト



電子申請手続き
e-Gov



厚生労働省・都道府県労働局・労働基準監督署

6月は「食育月間」です

「食」は、私たちが生きていく上で欠かせない命の源です。県では、県民の皆さまが人生100年時代を健康で心豊かに暮らせるよう、健康食生活の実現に向けた食育の取り組みを推進しています。

この機会に、食を楽しむことの大切さやバランスの良い食事、災害時への備えなど、家族や身近な人と食について話し合ってみましょう。

県健康づくり推進課

☎3333-2252

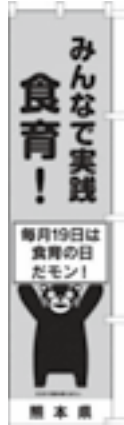

ご協力ください



道路緊急ダイヤル (#9910) 通報のお願い

道路緊急ダイヤルは、道路における倒木や穴ぼこなど、道路異状を発見した場合の通報窓口です。通報いただくことにより、速やかに応急処置などを実施することができ、道路の異状による事故を未然に防ぐことができます。

道路異状を発見された場合は、速やかに「#9910」にご連絡いただきますよう、よろしくお願ひします。

県道路保全課

☎3333-2495

道路に張り出している木の伐採にご協力を

道路や歩道への枝の張り出しや倒木で、歩行者や自動車などに損害が発生した場合、樹木所有者の管理責任を問われることがあります。道路沿いで樹木を所有されている方は点検を実施し、危険な場合は伐採するなどの措置を講じていただきますようお願いいたします。

県道路保全課

☎3333-2495

募っています



障がいのある方を対象とした職業訓練生

《パソコン事務科》

- 受講対象 身体（視覚、上肢、下肢、内部）、精神、発達、高次脳機能
- 定員 8人

【14面に続く】

産前産後期間の国民年金保険料が免除されます

産前産後期間の国民年金保険料免除制度は、次世代育成支援の観点から国民年金第1号被保険者が出産をされた際、産前産後の国民年金保険料が一定期間免除される制度です。早めの届け出をお勧めします。

◆届出期間

出産予定日の6カ月前から届け出ができます。出産後の届け出も可能です。

◆産前産後期間の取り扱い

産前産後期間として認められた期間は保険料を納付したものとして老齢基礎年金の受給額に反映されます。

◆保険料納付が免除される期間

- ・ 出産予定日または、出産日が属する月の前月から4カ月間免除されます。
- ・ 多胎妊娠（2人以上同時妊娠）の場合は、出産予定日または出産日が属する月の3カ月前から6カ月間免除されます。

	3カ月前	2カ月前	1カ月前		1カ月後	2カ月後	3カ月後
単胎の方				※出産予定日			
多胎の方				※出産予定日			

※届け出が産後の場合「出産日」

◆届出先

嘉島町役場町民保険課

日本年金機構ホームページに制度について詳しく掲載されています。

【問い合わせ先】 役場町民保険課 ☎237-2574

【13面から続く】

- 内容 ワープロや表計算の3級、職業人として必要なビジネススキルを習得し就職を目指します。
- 募集期間 6月15日(月)～7月31日(金)
- 訓練期間 9月1日(火)～11月30日(月)
- 経費 テキスト代9460円(税込み)程度
- 訓練場所 システムランド熊本校(熊本市中央区紺屋今町1-5)
- 《コミュニケーションスキルアップ科》
- 受講対象 仕事をされている障がいのある方。身体(下肢)、知的、精神、発達
- 定員 8人
- 内容 職場で必要なコミュニケーション技術や問題解決の力、ストレス対処力の訓練です。少人数なので安心して参加できます。
- 募集期間 7月31日(金)まで
- 訓練期間 9月3日(木)～11月30日(月)
- 午後6時半より2時間(月、木)
- 経費 テキスト代1000円(税込み)程度
- 訓練場所 株式会社ら・らぽーと(熊本市中央区南坪井町4-23MTビル4F)

詳しくはホームページをご覧ください。

県立高等技術専門学校

☎377-8300

海上保安庁職員

◆海上保安学校学生採用試験(令和9年4月採用、高卒程度)

○受付期間 7月10日(金)～23日(木) ※インターネット受け付け

○試験日

・第1次試験 9月27日(日)

・第2次試験 10月20日(火)～29日(木)

・最終合格発表 11月24日(火)

※航空課程を除く

・第3次試験 12月5日(土)～15日(火) ※航空課程のみ

・最終合格発表 令和9年1月14日(木) ※航空課程のみ

◆海上保安大学校学生採用試験(令和9年4月採用、高卒程度)

○受付期間 8月20日(木)～9月7日(月) ※インターネット受け付け

○試験日

・第1次試験 10月24日(土)及び25日(日)

・第2次試験 12月11日(金)

・最終合格発表 令和9年1月14日(木)

～浄化槽の法定検査を受けましょう！～

浄化槽管理(設置)者の皆様には、浄化槽法で次の3つが義務付けられています。

- ①保守点検 ②清掃 ③法定検査

保守点検は機器の点検・調整・修理や消毒剤の補給を、清掃は浄化槽内にたまった汚泥等の引き抜きや機器類の洗浄を行うものです。

また、浄化槽の法定検査は、トイレの排水や生活雑排水をきれいにする浄化槽の維持管理が適切に行われ、浄化槽がきちんと機能しているかを確認するためのものです。

法定検査は熊本県が指定した検査機関(公益社団法人熊本県浄化槽協会)が行いますので、保守点検や清掃を行っていても、次の表に従って必ず検査を受けてください。

検査名	対象	回数
7条検査(浄化槽設置後の水質検査)	新たに浄化槽を設置した人	使用開始後3～8カ月以内に1回
11条検査(定期検査)	浄化槽を設置している人	毎年1回

【問い合わせ先】

役場水環境課環境係

☎096-237-2652

公益社団法人熊本県浄化槽協会

☎096-284-3355



熊本県生活排水対策イメージキャラクター「排水くん」

第十管区海上保安本部総務部
人事課

☎099-2500-9800

海上保安庁 採用



行ってみませんか



第25回「熊本のちの電話
チャリティ公演」

花童、おことや詩吟、ピアノとヴァイオリンによるデュオ等。自
殺予防熊本のちの電話の紹介。
さまざまな出演者が織りなす夏の
楽しいコンサートです。

○日時 8月2日(日) 午後2時
半〜4時半(開場は午後2時)

○会場 くまもと森都心プラザ
ホール

○料金 2千円(チケット代)

7月1日(水) 販売開始

○定員 489人(先着順)

○申込方法 熊本のちの電話事
務局へ電話(平日午前10時〜午
後5時)。大谷楽器でも販売中。
当日券もあります。

熊本のちの電話事務局

☎354-4343

水質検査日程

7月1日(水)
7月15日(水)

詳細は嘉島町ホームページ
または「広報かしま」令和8
年5月号をご覧ください。

役場水環境課環境係
☎237-2652(直通)

参加しませんか



ラジオ体操&ウォーキング
&モルツク

嘉島湧く湧く元気クラブは月
1回、ラジオ体操と30分程度の
ウォーキング、モルツク体験を実
施しています。ウォーキングの後
は、併設のカフェも利用できます。
参加費は1000円です。

○日時 7月5日(日) 午前8時

○会場 ▼ラジオ体操 フットボー
ルセンター芝生広場(嘉島町総合
運動公園東エリア) ▼ウォーキン
グ くまもとスポーツパーク(嘉
島町総合運動公園西エリア) 周辺
嘉島町総合型地域クラブ
事務局(町教委内)

☎237-0058

【16面に続く】

熊本県では、私たちの生活と産業を支える地下水の「水量」と「水質」を守る取り組みを進めています

●地下水採取量の把握と水位の監視を行っています

県では、地下水の採取状況を定期的に把握し、県内35カ所の観測井戸で地下水位を継続的に監視しています。うち7カ所について、県ホームページで現在の水位を確認できます。



地下水位リアルタイム配信ホームページ画面

地下水位リアルタイム
配信サイト QRコード



●地下水を育む様々な取り組みを進めています



地下水を増やす取り組み
冬の間に水田に水を張って、地下に水をしみ込ませる等の取り組みを行っています。



「九州の水を育む阿蘇の守り手基金」
九州の水がめと呼ばれる阿蘇の草原等を守る活動を支援するため、基金への寄附を募集しています。

●工場排水は、県と関係市町が連携して監視しています

セミコンテクノパーク周辺の半導体工場等からの排水は、法令等で定められた基準を満たすように処理されます。処理された排水等については、県と関係市町が連携しながら、継続的に監視をしています。

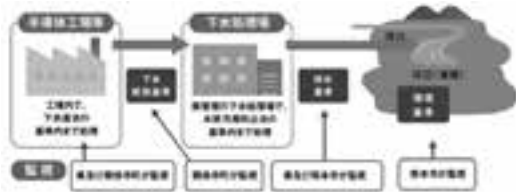

●地下水・河川の水質を調査し公表しています

地下水や河川の水質について、法令等で規制されている物質に加え、規制されていない物質も調査しています。調査結果は専門家による委員会で検証し、県ホームページで公表しています。



地図上で調査地点を選択すると
水質データがグラフで確認できます

▶もっと詳しく知りたい
▶最新のデータを確認したい
地下水保全ポータルページをご覧ください



【お問い合わせ先】 県環境政策課 096-333-2263 (地下水全般)
県環境立県推進課 096-333-2272 (地下水量)
県環境保全課 096-333-2271 (地下水質)

【15面から続く】

ロード・クリーン・ボランティア協定団体

県が管理する道路での清掃や除草、植栽などのボランティア活動への支援を目的として「ロード・クリーン・ボランティア事業」を実施しています。

個人や団体を問わず申し込み可能で、ごみ袋や軍手などの支給、清掃用具の貸し出し、保険の加入補助などの支援を行っています。皆さまの参加をお待ちしています。

県道路保全課

☎3333-2495

上益城地域町民公開講座

人生の最後を迎える際に、自分の想いや希望をしっかりと伝えることはとても大事なことです。この機会に自身の人生やこれからのことについて考えてみませんか。

【第一部】「人生会議」～これから

のあなたの人生「最期はどこで、誰と、どのように」迎えたいですか。にしくまもと病院名誉院長 林茂氏

【第二部】「エンディングノートの活用」ハッピーホープ代表 豊里

幸氏
※上益城版エンディングノートを

来場者に配ります。人生の振り返りや家族・大切な人へのメッセージ、自分が望む人生の過ごし方について記録するノートです。

○日時 6月20日(土) 午後1～4時半(午後0時半～受付)

○会場 嘉島町民会館ホール「アクア」

○参加料 無料

○申込先 嘉島町地域包括支援センター ☎2371-2981

上益城郡医師会事務局 ☎2821-0461

話してみませんか



あなたを守る！消費生活相談

上益城広域連携消費生活相談室は月曜日から金曜日まで、消費生活センターと同様に、インターネット、クレジットなどの契約問題、商品・サービス購入問題、悪質商法など、消費生活トラブルの解決に向けて、消費生活相談員が無料相談を受けています。

「こんなことでも相談していいのかしら」というような内容でも構いません。すべての町で相談できますので、どうぞお気軽にご相談ください。

旅券手数料が令和8年7月1日から改定されます

旅券手数料が令和8年7月1日以降申請分から改定されます。

手数料の改定直後は、申請が大幅に増加するため、申請から交付まで約1カ月を要することが見込まれます。7月、8月に海外渡航を予定されている方は、6月までに旅券を受け取れるよう、早めに申請されることをお勧めします。

詳しくは、熊本県国際課旅券センター（☎096-333-2160）、または市町村旅券事務担当課（町民保険課戸籍係 ☎096-237-2574）までお問い合わせください。

新しい手数料の一覧

年齢	旅券種別	現行手数料 (令和8年6月30日まで申請分)	改定後手数料 (令和8年7月1日以降申請分)	備考
18歳以上	10年	電子申請 15,900円 窓口申請 16,300円	電子申請 8,900円 窓口申請 9,300円	7,000円減額
	5年	電子申請 10,900円 窓口申請 11,300円	18歳以上5年旅券廃止	
	残存有効期間 同一旅券	電子申請 5,900円 窓口申請 6,300円		
18歳未満 (12歳以上)	5年	電子申請 10,900円 窓口申請 11,300円	電子申請 4,400円 窓口申請 4,800円	6,500円減額
(12歳未満)	5年	電子申請 5,900円 窓口申請 6,300円		1,500円減額

月	益城町	☎ 286-13210
火	御船町	☎ 282-1226
水	嘉島町	☎ 237-1112
木	甲佐町	☎ 234-3223
金	山都町	☎ 0967-7213133

時間 午前9時～午後3時
役場総務課危機管理係
☎ 237-1112

心配ごと相談

どんな小さなことでも結構です。秘密は固く守られますので、お気軽にご相談ください。相談は無料です。

○次の相談日および相談員

6月24日（水）弁護士
7月22日（水）弁護士

善意の輪

このたび、次の方々より嘉島町社会福祉協議会に「地域福祉のために役立ててください」と香典返しに代えて、多額のご寄付を頂きました。
ご芳志に沿って活用させていただきます。誠にありがとうございます。

池田 秋則 様（上六嘉）
亡 伊代子 様

※相談をご希望の方は、必ず電話で予約をお願いします。定員（原則4人）になり次第、締め切らせていただきますので、ご了承ください。

○会場 町福祉センター2階会議室
○時間 午後1時半～3時半
（1人30分以内）

嘉島町社会福祉協議会

☎ 237-2981

人権に関する相談

人権に関するご相談がある方は、嘉島町文化センター（上六嘉917）で、随時受け付けています。ご相談内容によって、担当課や専門機関をご紹介します。相談の受付は、平日の午前8時半～午後5時15分です。

嘉島町文化センター

☎ 237-0464

西岡 博幸 様（上六嘉）

亡 昭子 様

藤木 久美子 様（下仲間）

亡 克史 様

濱岡 久美 様（北甘木）

亡 森島 久子 様

佐藤 秀明 様（鯉）

亡 雅美 様

一般寄付

西岡 博幸 様

5月15日現在

《こんな手口にもご用心！》

見守り新鮮
情報6月号

「ロマンス詐欺」

マッチングアプリ等で知り合い、恋愛感情を持った相手に暗号資産や株などの投資を勧められ、送金した後、連絡が取れなくなるというトラブル。「2人の未来のために一緒に投資しよう」「結婚資金をためるため」と言われ、投資を持ちかけられます。

最初は少額の利益を引き出せたり、投資サイト上でお金が増えていくように表示されたりして、信用してしまいます。大金を送金した後にお金を引き出そうとする

【送りつけ商法】

「税金を支払わないと引き出せない」「保証金が必要」などとさまざまな理由で追加の送金を求められ、結局引き出すことはできず、最終的に連絡が取れなくなります。投資の実態や相手の確認が難しく、お金を取り戻すことは極めて困難です。

【架空請求】

「未納料金がある」などと身に覚えのない料金を請求される詐欺的な手口です。実在する事業者や公的機関をかたり、電話やメール、SNSなどあらゆる手段で消費者にお金を支払わせようとしたり、個人情報聞き出ししたりする

《トラブルにあわないために》

困ったときは、一人で悩まず家族や上益城5町消費生活相談室に相談しましょう。

後期高齢者医療被保険者の方へ

後期高齢者医療制度の対象となる方

- 75歳以上の方（75歳の誕生日から自動的に加入）
 - 65歳から75歳未満の方で一定の障がいがある方（市区町村に申請し、広域連合の認定を受けた日から加入）
- ※一定の障がいがある方とは、身体障害者手帳に記載された障がいの等級が1～3級及び4級の一部、精神障害者手帳に記載された障がいの等級が1～2級、療育手帳に記載された障がいの等級がA判定の方などです。
- ※一定の障がいに該当する方の加入（障がいの認定の申請）は任意です。障がいの認定は、いつでも申請することができ、いつでも撤回することができます。ただし、過去に遡って申請、撤回することはできません。
- ※生活保護を受けている方及び外国人の方で在留期間が3カ月未満である方などは対象になりません。

令和8年度の保険料率

- 保険料は被保険者一人ひとりが納めます。
- 保険料率は、2年ごとに見直され、熊本県内で均一となります。

$$\begin{array}{c} \text{年間保険料額} \\ \text{(限度額85万円)} \end{array} = \begin{array}{c} \text{均等割額} \\ \text{(被保険者1人あたり)} \\ 63,000\text{円} \end{array} + \begin{array}{c} \text{所得割額} \\ \left[\begin{array}{c} \text{総所得金額等} - \\ 43\text{万円} \times \text{(基礎控除)} \end{array} \right] \\ \times \\ \text{所得割率} \\ 11.06\% \end{array}$$

※合計所得金額が2,400万円超の方は、合計所得金額に応じて基礎控除額が通減し、2,500万円超で基礎控除額が0円となります。

所得が低い方への均等割額軽減

◆保険料の均等割額の軽減（令和8年度改正）

同一世帯の被保険者及び世帯主の総所得金額等の合計金額	均等割の軽減額
【基礎控除額43万円 ^{※1} 】以下の世帯	7.2割
【基礎控除額43万円 ^{※1} + 31万円 × 被保険者数】以下の世帯	5割
【基礎控除額43万円 ^{※1} + 57万円 × 被保険者数】以下の世帯	2割

※1 給与所得者等が2人以上いる世帯は、基礎控除額（43万円）に以下の金額が加算されます。
 $(\text{給与所得者等の数} - 1) \times 10\text{万円}$

※2 「給与所得者等の数」とは、給与収入が55万円超または年金収入が125万円超（65歳以上の場合。65歳未満の場合は年金収入が60万円超）の方の合計人数です。

※3 均等割の軽減判定についての総所得金額等は、専従者控除や譲渡所得特別控除の適用前になります。また、年金所得については高齢者特別控除15万円を控除した額で判定します。

子ども・子育て支援金制度の開始

- 令和8年度より、子ども・子育て支援金制度が始まり、医療分の保険料と併せて支援金を納付していただくことになります。
- ※子ども・子育て支援金制度とは、すべての世代や企業から支援金を拠出し、子育て施策の拡充に充てるもので、子どもや子育て世帯を社会全体で支える制度です。

$$\begin{array}{c}
 \text{支援金の額 (年額)} \\
 \text{(限度額21,000円)}
 \end{array}
 =
 \begin{array}{c}
 \text{均等割額} \\
 \text{(被保険者1人あたり)} \\
 1,400\text{円}
 \end{array}
 +
 \begin{array}{c}
 \text{所得割額} \\
 \left[\begin{array}{c}
 \text{総所得金額等} \\
 \text{43万円※ (基礎控除)}
 \end{array} \right] \\
 \times \\
 \text{所得割率} \\
 0.25\%
 \end{array}$$

所得が低い方への均等割額軽減

◆支援金の均等割額の軽減

同一世帯の被保険者及び世帯主の総所得金額等の合計金額	均等割の軽減額
【基礎控除額43万円 ^{※1} 】以下の世帯	7割
【基礎控除額43万円 ^{※1} + 31万円 × 被保険者数】以下の世帯	5割
【基礎控除額43万円 ^{※1} + 57万円 × 被保険者数】以下の世帯	2割

※1 給与所得者等が2人以上いる世帯は、基礎控除額（43万円）に以下の金額が加算されます。

$(\text{給与所得者等の数} - 1) \times 10\text{万円}$

※2 「給与所得者等の数」とは、給与収入が55万円超または年金収入が125万円超（65歳以上の場合。65歳未満の場合は年金収入が60万円超）の方の合計人数です。

※3 均等割の軽減判定についての総所得金額等は、専従者控除や譲渡所得特別控除の適用前になります。また、年金所得については高齢者特別控除15万円を控除した額で判定します。

令和8年度後期高齢者医療保険料の納め方

- 後期高齢者医療に加入の方は「医療給付を受ける権利」と同時に「保険料を納める義務」があります。保険料は、後期高齢者医療制度を支える重要な財源です。納期限までに納付しましょう。
- 後期高齢者医療保険料は、**特別徴収**（年金からの差し引き）または**普通徴収**（口座振替または納付書）により納めることになります。

特別徴収の方

令和8年4月より**年金からの差し引き**により保険料を納めていただきます。特別徴収の対象となる方は自動的に特別徴収になります。（申請は不要です。）

ただし、年度途中で資格を取得した方や、年金の額によっては、**普通徴収**（口座振替または納付書での納付）になります。

普通徴収の方

令和8年7月より**口座振替または納付書**により保険料を納めていただきます。

※暫定賦課を行っている市町村は普通徴収の開始時期が異なることがあります。

- 75歳到達や県外から転入等で新たに後期高齢者医療保険へ加入された方は、差し引き開始の手続きのため、初めは普通徴収によりお支払いいただき、該当される方は一定期間の後、**自動的に年金差し引き**（特別徴収）に切り替わります。
- 口座振替は登録した預貯金口座から自動的に引き落とすため、納付する手間がなく、納付忘れの心配もありません。ぜひご利用ください。
- 口座振替への変更は後期高齢者医療保険料担当窓口までご連絡ください。

後期高齢者医療加入者の方へ

令和8年度 資格確認書等更新のお知らせ

現在お持ちの資格確認書（クリーム色）の有効期限は、令和8年7月31日までとなっています。

後期高齢者医療制度では令和8年7月31日までの間、マイナ保険証の保有状況にかかわらず、すべての方に資格確認書を交付していますが、令和8年8月1日以降は以下のとおり取り扱いが変わります。
(年齢は令和8年8月1日時点)

- ・85歳以上の方全員
- ・84歳以下でマイナ保険証を普段からご利用されていない方（マイナ保険証をお持ちでない方含む）

新たな資格確認書（^{あさぎ}浅葱色）を7月中に特定記録郵便等でお送りします。8月1日からご利用ください。

・84歳以下でマイナ保険証を普段からご利用されている方（※）

新たな資格確認書は交付しませんので、引き続きマイナ保険証をご利用ください。

（7月中に資格情報のお知らせを送付します。ご自身の資格情報の確認などにご利用ください。）

なお、マイナンバーカードを紛失した方、更新中の方、マイナ保険証での受診が困難な方など資格確認書が必要な場合は、嘉島町役場町民保険課にて資格確認書の交付申請をお願いします。

※マイナ保険証を普段からご利用されている方は、以下の条件をともに満たす方です。

- ①過去1年間で6回以上マイナ保険証を利用されている方
- ②概ね直近3カ月以内にマイナ保険証を利用されている方

新しい自己負担割合は、令和8年度の住民税課税標準額をもとに判定しています。

なお、現在お持ちの資格確認書（クリーム色）は、令和8年8月1日以降に、嘉島町役場町民保険課へ返却するか、ご自身で破棄していただきますようお願いいたします。

負担区分（限度区分）が低所得者Ⅰ・Ⅱの方および現役並み所得者Ⅰ・Ⅱの方で、「限度区分が併記された資格確認書」をお持ちでない方は、外来および入院で受診される際に利用できますので、必要な場合は市町村の担当窓口申請してください。マイナ保険証を利用すれば、申請がなくても自己負担限度額までの支払いとなります。（長期に入院されている場合の届け出は必要です）

【申請に必要なもの】 資格確認書、本人確認書類

※資格確認書の裏面に臓器提供の意思表示欄がありますので、臓器提供の意思表示をする際は、ボールペンで記入してください。なお、個人情報保護のためのシールを担当窓口を用意していますので、詳しくは嘉島町役場町民保険課へお問い合わせください。

自己負担割合	要件
3 割	同一世帯の後期高齢者医療加入者のうち、住民税課税標準額が145万円以上の方がいる世帯の加入者
2 割	同一世帯の後期高齢者医療加入者のうち、住民税課税標準額が28万円以上の方がいて、「年金収入＋その他合計所得」が200万円以上（世帯に2人以上の被保険者がいる場合は合計額が320万円以上）の方（自己負担割合が3割の方を除く。）
1 割	上記条件に該当しない世帯の加入者

○交通事故・刑法犯の発生状況 (件数) 令和8年4月末現在

		交通事故		刑法犯						
		けが(有)	けが(無)	空き巣	狙い	自販機	万引き	車上狙い	乗り物盗	
									オートバイ盗	自転車盗
嘉島町	R8.4	3	58	0	0	3	0	1	1	
	R8 累計	12	223	0	0	11	0	1	3	
	前年比	+6	+5	±0	±0	+3	-1	-3	-2	
嘉島・甲佐 御船署管内 (御船・益城)	R8.4	9	185	0	0	5	0	1	2	
	R8 累計	42	680	0	0	23	1	1	6	
	前年比	+14	+12	-1	±0	+6	-2	-5	±0	

梅雨到来！雨の日は視界や路面状況が悪化し、「濡れたくない」という心理も働き、交通事故が起きやすくなります。運転者は速度を落とし、駐車時もドアを隣の車につける「ドアパンチ」などに気をつけてください。歩行者は反射材の活用や傘差し時の周囲の安全確認をお願いします。自転車運転中はスマホを操作しながらの「ながら運転」をしないことなど、雨の日はいつも以上に事故防止に努めましょう。

嘉島交番だより



地域安全ニュース ~みんなでつくろう 安全・安心の街~

〔発行者〕御船地区防犯協会連合会・御船警察署 (☎ 282-1110)

鍵かけの習慣をつけよう！

鍵をかけることで防げる被害があります。
家の玄関や窓、自動車、自転車の鍵をかけましょう。
住まいの鍵を見直し、鍵かけを心がけるなど一人ひとりが防犯意識を高め、犯罪被害を未然に防止しましょう！



家も車も自転車も鍵かけを忘れずに！

住宅

- ・在宅時・不在時を問わず、鍵をかけましょう
- ・簡単には侵入できないように、ワンドアツーロックや防犯ガラスなどの対策をとりましょう



自動車

- ・車を離れる時は、短時間でも窓を閉めて、必ずドアロックをしましょう
- ・貴重品やバッグを車の中に置いたままにしないようにしましょう



自転車

- ・ワイヤー錠などを併用し、二重ロックをしましょう
- ・防犯登録をしましょう
- ・自宅や学校の敷地内でも、必ず鍵をかけましょう



★6月9日は、「我が家のカギを見直すロックの日」★

人権問題の正しい理解のために 【その408】

さまざまな 課題

感染症・難病等をめぐる人権



理解してもらえなくて…



(漫画：桜田幸子さん)

病気について正しく理解し、偏見や差別をなくしましょう

感染症については、まず、予防及び治療といった医学的な対応が不可欠であることは言うまでもありませんが、それとともに、患者や家族などに対する偏見や差別意識の解消など、人権尊重の視点も重要です。

また、難病はその種類も多く様々な病気の特徴があり、個人差があるため、一見して病気とわかる場合もあれば、外見上はあまり変化がなく、健康な人と変わらない場合もあります。そのため、病気に対する無理解や偏見により、心ない言葉をかけられるなどの差別を受けることがあります。

だからこそ、病気について正しく理解し、こうした偏見や差別を払拭することが必要です。

難病をめぐる人権問題

難病は、長期にわたる療養が必要となるため、経済的な負担や介護に伴う家族の負担も大きくなります。また、病気の特徴によっては外見では全く変化がない場合もあるため、偏見や差別をおそれて病気を隠している人も少なくありません。

難病とは？

発病の構造が明らかでなく、かつ、治療方法が確立していない希少な疾病であって、当該疾病にかかることにより長期にわたり療養を必要とする事となる疾病をいいます。

熊本県難病相談・支援センター

熊本県がNPO法人熊本県難病支援ネットワークに業務を委託して実施しています。患者や家族の悩みや不安等の解消を図るため、各種相談をはじめ、患者・家族等の交流、病気に関する情報の提供、就労支援等の事業を実施し、難病患者が持つ様々なニーズに対応したきめ細やかな相談対応や支援を行っています。

熊本県人権同和政策課啓発資料より

多くの人々の社会生活に影響を与えた新型コロナウイルス感染症の感染症法の位置付けが五類感染症に変更され3年が経過、私たち一人一人が、感染症についての正しい知識を持ち、周囲の人々に寄り添っていくことが、差別をなくし、より良い社会をつくるための第一歩です。



イギリスで最も有名なパフィン (写真左) と踊る鳥、カイツブリ (写真右)

Kowalski Daniel James
コバルスキー・ダニエル・ジェームス
ALT (外国語指導助手)

British Water Birds

Hello everyone! How are you?

Last April, I wrote about British wildlife in spring, so I thought I would write a sequel for this year! But this time, I want to focus on the beautiful birds we have in the UK.

The UK is an island nation – like Japan – although we are even smaller. As such, seabirds and waterfowl are very common in the UK. Perhaps the most famous are puffins (*'tsunomedori'*). These have a black and white body like a penguin and a beak that looks like it came from a vibrant tropical bird. They flock to small islands in June and nest in burrows. The puffin chicks are safe underground, but the parents must bring back food for them. Larger seabirds called seagulls often try to attack them and steal the food. It can be very dramatic! Seagulls look different but act similarly to Japanese black kites (*'tobi'*).

One of my favorite symbols of Japan is the red-crowned crane (*'tsuru'*). Did you know that they dance for their partners in winter? We also have a dancing bird in the UK. However, they're much smaller and dance together in springtime. They are called grebes (*'kaitsuburi'*). They dance while swimming. They shake their heads and stretch up above the water together while holding plants in their beaks. It's amazing to watch!

Until next time! 🐦

イギリスの海鳥と水鳥

こんにちは、皆さん いかがお過ごしですか？

去年の4月、春のイギリスの野生生物について記事を書いたので、今年はその続編を書こうと思いました！今回は、イギリスに生息する美しい鳥たちに焦点を当ててみたいと思います。

イギリスは日本と同じく島国ですが、日本よりもさらに小さい国です。そのため、イギリスでは海鳥や水鳥が非常に多く見られます。おそらく最も有名なのはパフィン（ツノメドリ）でしょう。ペンギンのような白黒の体と、鮮やかな熱帯の鳥のようなくちばしを持っています。6月になると小さな島々に集まり、巣穴に巣を作ります。ヒナは地下で安全に過ごしますが、親鳥はヒナのために餌を運んでこなければなりません。カモメと呼ばれるより大きな海鳥が両親を襲い、餌を奪おうとすることがよくあります。その様子は実にドラマチックです！カモメと見た目は異なりますが、日本のトビと似たような行動をとります。

私が一番好きな日本のシンボルは、タンチョウ（ツル）です。ツルは冬になるとパートナーのために踊ることをご存知でしたか？イギリスにも踊る鳥がいます。ただ、ツルよりもずっと小さく、春にパートナーと一緒に踊ります。その鳥はカイツブリと呼ばれており、泳ぎながら踊ります。彼らは頭を振り、くちばしに植物をくわえながら水面から体を伸ばし、ペアで踊ります。その光景は実に素晴らしいですよ！

では、また次回 🐦

ダニエル先生の English Quiz

！弊！ focus on ~ : ~に焦点を当てる

- Q 1** Where do puffins build their nests?
(ツノメドリはどこに巣を作りますか?)
(a) on cliffs (崖の上) (b) in trees (木の上) (c) underground (地下) (d) on beaches (海岸)
- Q 2** Puffins bring back food for their chicks. What do you think they like to eat?
(ツノメドリはヒナのために餌を持ち帰ります。彼らは何を食べるのが好きだと思いますか?)
(a) small eels (小さなウナギ) (b) big tomatoes (大きなトマト) (c) average-sized grass (中くらいの大きさの草) (d) anpanman's head (アンパンマンの頭)
- Q 3** Where do grebes dance?
(カイツブリはどこで踊りますか?)
(a) in forests (森の中) (b) in lakes (湖の中) (c) in deserts (砂漠の中) (d) in the sky (空の上)

嘉島町民会館ホール「アクア」催物案内

月	日	曜	イベント名	開演時間	入場料	主催者 (問い合わせ先)
6	20	土	上益城地域町民公開講座	受付12:30 開演13:00	無料	上益城郡医師会事務局 ☎096-282-0461
【7月の催物の掲載希望はありませんでした】						

注：正式な開演時間等については、主催者にご確認ください。

くまトヨスポーツパーク (嘉島町総合運動公園西エリア)

各種大会等予定

2026年5月19日現在

月	日	曜	大会名	場 所	開始時間	主 催 者
6	13	土	熊本県クラブチーム県中体連代表選考トーナメント	野球場	8時30分	熊本市軟式野球連盟少年部
6	13	土	高円宮杯JFA U-18リーグ熊本2026	多目的競技場	9時00分	(一社) 熊本県サッカー協会
6	16	火	ドローンデモフライトイベント	野球場	9時00分	株式会社レイメイ藤井
6	27	土	高円宮杯JFA U-18リーグ熊本2026	多目的競技場	9時00分	(一社) 熊本県サッカー協会
6	28	日	ろうきん旗学童軟式野球熊本県大会	野球場	8時30分	九州労働金庫熊本県本部
7	4	土	2026Jリーグ U14 日本プロサッカーリーグ	多目的競技場	8時30分	公益社団法人 日本プロサッカーリーグ
7	5	日	第12回 エンペラーカップ野球大会	野球場	8時30分	株式会社 上野商事
7	5	日	2026Jリーグ U14 日本プロサッカーリーグ	多目的競技場	8時30分	公益社団法人 日本プロサッカーリーグ
7	5	日	熊本県サッカーリーグ 2部	多目的競技場	16時00分	(一社) 熊本県サッカー協会
7	7	火	上益城郡民スポーツ大会 予選①	野球場	18時00分	上益城郡スポーツ協会
7	8	水	上益城郡民スポーツ大会 予選②	野球場	18時00分	上益城郡スポーツ協会
7	9	木	上益城郡民スポーツ大会 予選③	野球場	18時00分	上益城郡スポーツ協会
7	10	金	上益城郡民スポーツ大会 予選 (予備日)	野球場	18時00分	上益城郡スポーツ協会
7	11	土	上益城郡民スポーツ大会	多目的競技場	9時00分	上益城郡スポーツ協会
7	11	土	令和8年度熊本県U-18リーグ	多目的競技場	17時00分	(一社) 熊本県サッカー協会
7	11	土	上益城郡民スポーツ大会 予選 (予備日)	野球場	18時00分	上益城郡スポーツ協会
7	12	日	上益城郡民スポーツ大会 決勝	野球場	8時00分	上益城郡スポーツ協会
7	12	日	2026Jリーグ U14 日本プロサッカーリーグ	多目的競技場	8時30分	公益社団法人 日本プロサッカーリーグ
7	18	土	上益城郡民スポーツ大会 (予備日)	多目的競技場	9時00分	上益城郡スポーツ協会
7	19	日	上益城郡民スポーツ大会 決勝 (予備日)	野球場	8時00分	上益城郡スポーツ協会

- この予定表は、主催者の都合により変更される場合があります。詳細は主催者へお問い合わせください。
- 予約状況は、嘉島町ホームページ (公共施設→公共施設紹介→くまトヨスポーツパーク (嘉島町総合運動公園西エリア)) でご覧になれます。
- 施設概要：
 - ◀住 所▶〒 861-3102 嘉島町大字下六嘉 1564 番地 ☎ 096-237-5555 ◀利用時間▶ 9 : 00 ~ 22 : 00
 - ◀駐車場▶有 ◀アクセス▶イオンモール熊本から車で約 5分 九州自動車道御船ICから車で約 5分
 - ◀施 設▶◇テニスコート：砂入り人工芝テニスコート 2面
 - ◇野球場：両翼 90 m、センター 113 m、内野グラウンド混合土、外野天然芝、ナイター照明 6基、軟式野球・ソフトボールの試合、練習に利用可
 - ◇多目的競技場：人工芝広場 サッカーコート 105 m× 68 m、陸上トラック 400 mトラック 6レーン
 - ◇管理棟：会議室 1 室、多目的室 1 室、男女更衣室、男女トイレ

熊本地震10年 新聞や書籍でたどる

嘉島町民会館「図書室」は6月末まで、2016（平成28）年4月に発生した熊本地震を報じた新聞や自治体の記録集などの関連書籍を集めた展示コーナーを開設しています。

甚大な被害が出た未曾有の大地震から10年の節目を迎え、大災害の記憶と教訓を風化させないように、との願いを込めて企画されました。4月14日夜の前震、同16日未明の本震に見舞われた被災状況を生々しく伝える熊本日日新聞や特別縮刷版、県の「熊本地震 熊本県はいかに動いたか」、嘉島町の「復興記録誌」などが紹介されています。

熊本地震は、観測史上初めて2度の最大震度7を記録。災害関連死を含めて県内で275人、嘉島町でも5人の方が犠牲になりました。

図書室に展示コーナー



熊本地震の関連書籍や新聞が並ぶ展示コーナー

図書室から

☎ 237-0058

開館は原則、火曜～日曜（9～17時）で月曜休館。ブックポストは休館でも利用できます。

《6～7月の休館日》

6月15、22、29日、7月6、13、21（火曜）、27日

おすすめ本

沈黙と爆弾……………吉良 信吾

最後の一色 上・下……………和田 竜

たとえば孤独という名の嘘……………菅田 哲也

1日たった1回でタイムがアップする極意
足が速くなる解剖図鑑……………高林 孝光

大人になってこまらない マンガで身につく

正しい姿勢で元気な体

……………監修 野井 真吾

マンガ・イラスト 大野 直人

熊本かわりばんこ……………吉本 由美 田尻 久子

生前対策が全然わかっていない親子ですが、家族信託って結局どうすればいいのか教えてください！……………司法書士 佐伯 知哉

ソノリティ はじまりのうた……………佐藤 いつ子

国立がん研究センターのがんになったら手にとるガイド

…編著 国立がん研究センターがん対策研究所

最後の戦闘機 紫電改……………碓 義朗

はじめてのこびとづかん～スターターブック～

……………ロクリン社 編

大学学部案内 学部コレクト[改訂版]

……………Gakken 編 けーしん 絵

10代女子のためのおしごと図鑑

……………女子の進路相談室 著

10歳から考える伝える言葉

コミュニケーションのプロが教える思いやりのある話し方

……………監修 フリーアナウンサー 藤井 貴彦

イラスト キタハラ ケンタ

おこりなくなったらやってみて！

…文・絵 オーレリー・シアン・ショウ・シーヌ
訳 垣内 磯子

いち・にの・さんかんぴ

……………作 くすのき しげのり
絵 こば ようこ

ブルーイあかちゃんレース……………小学館

ザ・シェフ三國の究極家庭おかず……………三國 清三

マークで学ぶSDGs 家でみつかるマーク

……………監修 蟹江 憲史

裏ワザ直伝！ 野菜のびっくりおもしろ栽培

……………農文協 編

書道

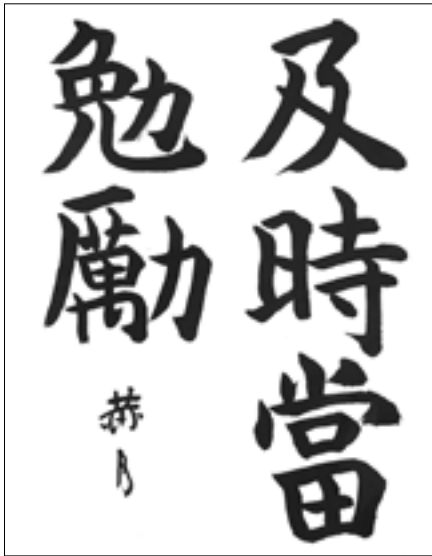

高木 嘉代子さん
(井寺)

(読み下し)
「時に及んで
当に勉勵すべし」

短歌

手を伸ばし足をのばしてあたたまるこの喜びは湯の力なり
晴れたならうきうき揺れて雨降るとしおしお垂れる私はチューリップ
四十九日済みたる友とランチする思い出話に目の潤みつつ
遅霜のうつつら残る裏庭に露の臺二つくれない色に
夕食で焦がした臭いのまだ残るドンマイわたしの朝の台所
乾ききった喉をうるおす音させて今年の灯油がストーブに入る
咲く花の色に芽ぶける桔梗なり淡きむらさき群れて出せろう
腹を上^えに二匹の金魚は浮きながら相憐れむか寄り添い泳ぐ
いつもより真っ直ぐ上る灯明は消さずにおこう姑^{はは}三回忌
株分けて咲かず濃きいろ八重の花クリスマスマズローズ寒さの中に
あっこにつくし一本春が立つ見つけたみつけたひとりの散歩
塙垣をきれいに整えながむればさくらんぼの花咲き始める
週毎に逢う子らの背のぐんと伸びそろばん教室賑やかに春
早春にひらさし花の数のまま結ぶ梅の実ことごとく青
りくりゆうがその手互いに伸ばしおり絆ひとはけ春のすじ雲

大塚シズ子
川原 涼子
菊 子
北澤喜美子
木村 啓子
工藤 明子
境 益代
常石 訓弘
富永 照代
橋本ユキ子
林 ひろみ
ヒロミ
増岡 恵子
は る
山下せい子

※作品の掲載は五十音順です。

5月の町長の動き

- | | |
|--|--|
| <ul style="list-style-type: none"> 3日 ・ 憲法フォーラム in 熊本 7日 ・ 課長会議 ・ 第1回郡臨時町長会
・ 企業版ふるさと納税目録贈呈式 8日 ・ 九州地区道路利用者会議定時総会 10日 ・ 緑川水防演習 11日 ・ 課長会議
・ 緑川改修期成会役員会、総会 12日 ・ 民生委員退任者表彰 13日 ・ 随時監査結果報告 14日 ・ 熊本地方気象台ホットライン訓練 16日 ・ 中学校体育大会 18日 ・ 課長会議
・ 町食生活改善推進員協議会総会
・ 上益城広域連合正副連合長会議 19日 ・ 県治水砂防協会通常総会
・ 上益城一般廃棄物処理事業に係る5町首長会議 | <ul style="list-style-type: none"> 20日 ・ 県簡易水道協会理事会・総会 21日 ・ 県央水災害対策合同会議 22日 ・ かしま水の郷まつり実行委員会
・ 県自治体DX推進トップセミナー 23日 ・ 西小学校運動会 25日 ・ 課長会議
・ 日本サッカーを応援する自治体連盟総会 26日 ・ 町社会福祉協議会理事会
・ 加勢川改修期成会総会
・ 地域高規格熊本環状道路建設促進期成会総会 27日 ・ 市町村長の災害対応力強化のための研修
・ 蔵園地区土地区画整理事業説明会 28日 ・ シルバーヘルパー部会
・ 九州治水規成同盟連合会第69回定期総会（～29日） 29日 ・ 熊本南工業団地協同組合第52回通常総会 |
|--|--|

かしまの文化



「あじさい」

内田 文夫さん (上仲間)

絵手紙



「テッセン」

こども日本画

岩永 典佳さん (嘉島西小3年)



「アザミ」

清崎 富子さん (上仲間)

水彩画

鍋田町長談

町役場で5月12日、厚生労働大臣特別表彰の伝達式を行い、15年間にわたって民生委員・児童委員を務めた前田義弘さんと小林秀子さんに表彰状をお渡ししました。その日は「民生委員・児童委員の日」。1917（大正6）年に岡山県で民生委員のもとになる「済世顧問制度」ができ、規定が交付された日に由来するそうです。1946（昭和21）年に現名称になり、地域福祉をサポートする地道な活動が受け継がれてきました。

嘉島町でも現在、23人の委員がお一人暮らしの高齢者を訪問したり、子育て世代の相談に乗って支援機関につないだりしていただいています。住民生活は多様化しており、ご負担も増えたことでしょう。改めて献身的な活動に感謝申し上げます。

さて、嘉島中の体育大会や嘉島西小の運動会が終わり、麦刈りもひと段落。蒸し暑い日が増えてきました。体調管理に十分留意してお過ごしください。



嘉島西小の運動会で、「親子綱引き」に参加した鍋田町長

山本 聡真 (そうま) ちゃん 5歳
光莉 (ひかり) ちゃん 1歳



兄妹仲良しです！

ご両親：山本 真大さん、美和さん (滝河原)

松川 惺奈 (せな) ちゃん 1歳



家族の癒し！だいすき！

ご両親：松川 真名美さん、賢伸さん (鯉)

すくすく笑顔

「すくすく笑顔」掲載希望者を募集しています。
 役場総務課人事広報係に写真を持参いただくか、
 右記のQRコードまたはURLからご応募ください。



URL : <https://logoform.jp/f/uiuPG>

「収穫期は雨に気を使う。穂発芽やカビが発生しやすく



フアインダー

嘉島町の人口動態

令和8年5月31日現在
 (前月比)

人口	10,494人	(+34)
男	5,114人	(+20)
女	5,380人	(+14)
世帯数	4,338世帯	(+18)



発行所 嘉島町
 発行人 鍋田 平
 発行日 令和8年6月12日
 〒861-3192 熊本県上益城郡
 嘉島町上島530
 ☎ 096-237-1111(代) FAX 096-237-2359
<https://www.town.kumamoto-kashima.lg.jp/>

なるから」。5月下旬、麦刈りⅡ写真Ⅱに精を出す農家の方に聞きました。今季の作付面積は約590畝。収穫を終えると次は田植えです。天気が気になる日が続きます。学生の頃、名画座で小津安

二郎監督の「ばくち麦秋」を見ました。家族と離れて古里の大和(奈良県)に戻った老夫婦が、そよ風に波打つ麦畑を眺め、人生を振り返るラストシーン。胸に染みた名場面を今年も思い出しました。(花)

落ち着いた雰囲気「みらいカフェ」店内



「みらいカフェ」オープン

嘉島町ふれあいセンター「イースト」(上六嘉)に、地域のふれあいの場として「みらいカフェ」がオープンしました。米粉のおやつ専門店、就労継続支援B型みらいワークスの職業訓練の場でもあります。

店舗は、株式会社未来パークが運営する約50平方メートル。国産米粉を使い、シフォンケーキをメインに販売しています。季節限定で嘉島産のイチゴを使ったシフォンサンドも提供。初日は中庭で「ミニマルシェ」も開かれました。

坂田莉菜店長は「みらいカフェは、一人ひとりの個性が輝く場所。食べる人の笑顔を思い浮かべて作っています」。営業は水・金曜日と隔週土曜日の午前11時～午後3時。毎月のカレンダーをInstagramで発信しています。